

**UCHWAŁA NR ..... /2018  
RADY GMINY JABŁONNA  
Z DNIA ..... 2018 r.**

**w sprawie: nieodpłatnego nabycia na rzecz Gminy Jabłonna prawa własności niezabudowanych działek ewidencyjnych nr 105/6, 158/11, 105/7, 105/9, 105/10, 157/11, 105/21, 105/29 i 105/16 położonych we wsi Dąbrowa Chotomowska**

Na podstawie art. 18 ust. 2 pkt 9 litera a ustawy z 8 marca 1990 r. o samorządzie gminnym (Dz. U. z 2018 r. poz. 994) w związku z art. 902<sup>1</sup> §1 ustawy z dnia 23 kwietnia 1964 r. Kodeks Cywilny (Dz. U. z 2018 r. poz. 1025 ze zm.), Rada Gminy Jabłonna uchwala co następuje:

§1. Wyraża się zgodę na nieodpłatne nabycie na rzecz Gminy Jabłonna prawa własności niezabudowanych działek ewidencyjnych o numerze:

- **105/6** o powierzchni 0,0820 ha, objętej księgą wieczystą nr WA1L/00003467/5
  - **158/11** o powierzchni 0,0817 ha, objęta księgą wieczystą nr WA1L/00003467/5
  - **105/7** o powierzchni 0,0302 ha, objęta księgą wieczystą nr WA1L/00037800/9
  - **105/9** o powierzchni 0,0682 ha, objęta księgą wieczystą nr WA1L/00037800/9
  - **105/10** o powierzchni 0,0041 ha, objęta księgą wieczystą nr WA1L/00037800/9
  - **157/11** o powierzchni 0,0953 ha, objęta księgą wieczystą nr WA1L/00037800/9
  - **105/21** o powierzchni 0,0130 ha, objęta księgą wieczystą nr WA1L/00013345/7
  - **105/29** o powierzchni 0,0445 ha, objęta księgą wieczystą nr WA1L/00013345/7
  - **105/16** o powierzchni 0,0018 ha, objęta księgą wieczystą nr WA1L/00067799/7
- położonych we wsi Dąbrowa Chotomowska, gmina Jabłonna,

§2. Wykonanie uchwały powierza się Wójtowi Gminy Jabłonna.

§3. Uchwała wchodzi w życie z dniem podjęcia.

## Uzasadnienie

Współwłaściciele nieruchomości stanowiącej działki ewidencyjne nr 105/7, 105/9, 105/10 i 157/11, współwłaściciele nieruchomości stanowiącej działki ewidencyjne nr 105/6 i 158/11 oraz właściciele działek ewidencyjnych nr 105/21, 105/29 i 105/16 wyrazili wolę nieodpłatnego przekazania na rzecz Gminy Jabłonna prawa własności ww. działek ewidencyjnych położonych w Dąbrowie Chotomowskiej.

Zgodnie z zapisami miejscowego planu zagospodarowania przestrzennego zatwierdzonego uchwałą nr L/442/2006 z dnia 22 marca 2006 roku w sprawie miejscowego planu zagospodarowania przestrzennego gminy Jabłonna dotyczącego obszaru wsi Dąbrowa Chotomowska i części wsi Chotomów (Dz. U. Woj. Maz. z 23.05.2006 r., nr 95, poz. 3153) przedmiotowy obszar gruntu przeznaczony jest częściowo pod teren drogi publicznej lokalnej, (oznaczony na rysunku planu 2.KDL i 6.KDL) oraz teren drogi wewnętrznej (oznaczony na rysunku planu C2.6KDW i C4.11KDW).

Przedmiotowe działki ewidencyjne stanowią ciąg komunikacyjny łączący ul. Lipową z ul. Kolejową w Dąbrowie Chotomowskiej. Dla części powyższego ciągu komunikacyjnego nadano nazwę ul. Olszynowa (Uchwała Nr XXVIII/244/2004 Rady Gminy Jabłonna z dnia 20 października 2004 r.).

Przejęcie ww. działek w znacznym stopniu poprawi istniejącą infrastrukturę, usprawni zarządzanie terenem, umożliwi jednorodne spójne zarządzanie drogą oraz umożliwi realizację na przedmiotowym obszarze przyszłych zamierzeń inwestycyjnych.

Realizacja niniejszej uchwały nastąpi po zwolnieniu nieruchomości stanowiącej działki ewidencyjne nr 105/7, 105/9, 105/10 i 157/11 objętej księgą wieczystą WA1L/00037800/9 od obciążenia hipotecznego ujawnionego w dziale IV ww. księgi wieczystej.

Przedmiotowy teren zaznaczono kolorem żółtym na załączniku graficznym.

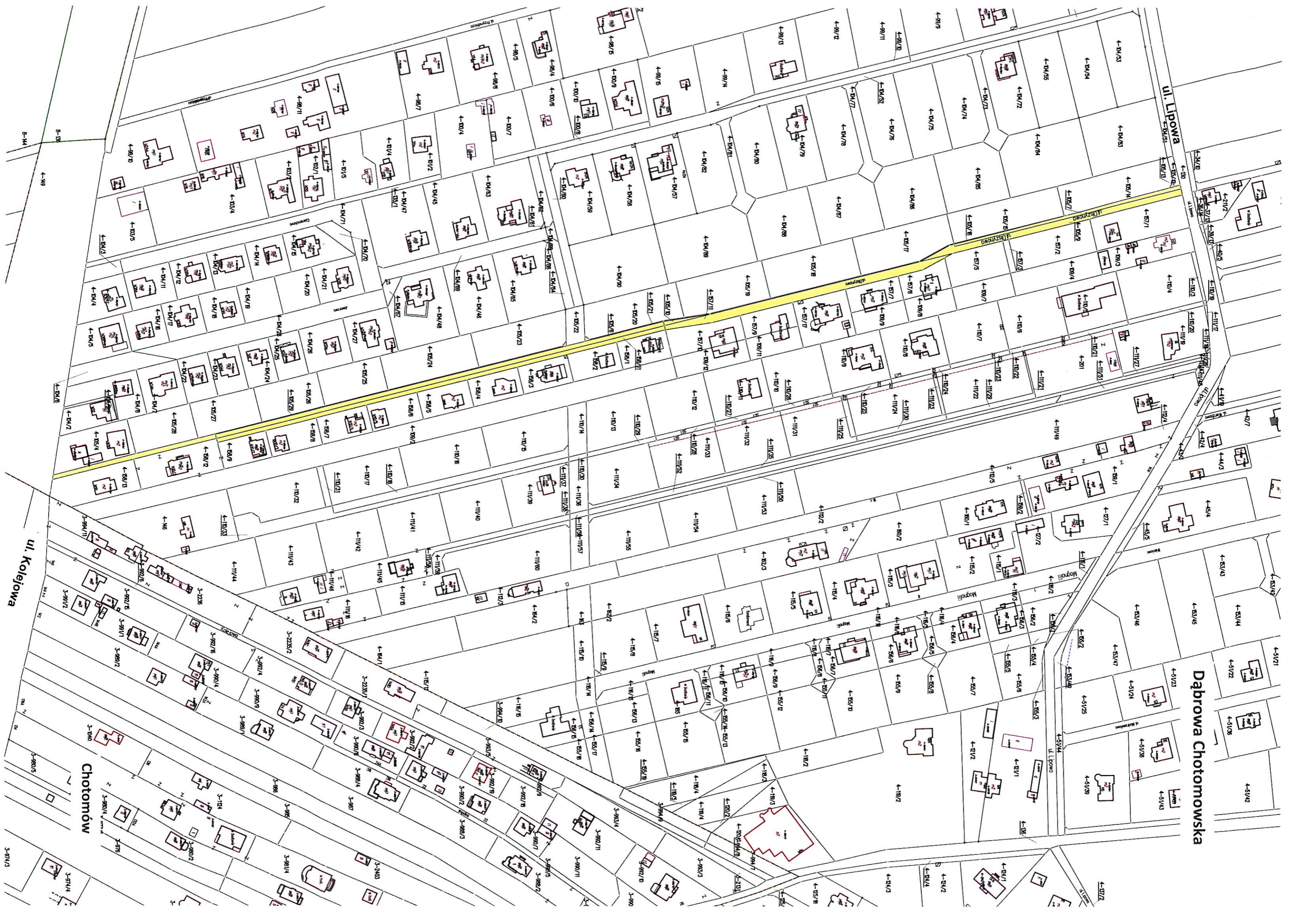

ul. Lipowa

Dąbrowa Chotomska

ul. Kolejowa

Chotomów

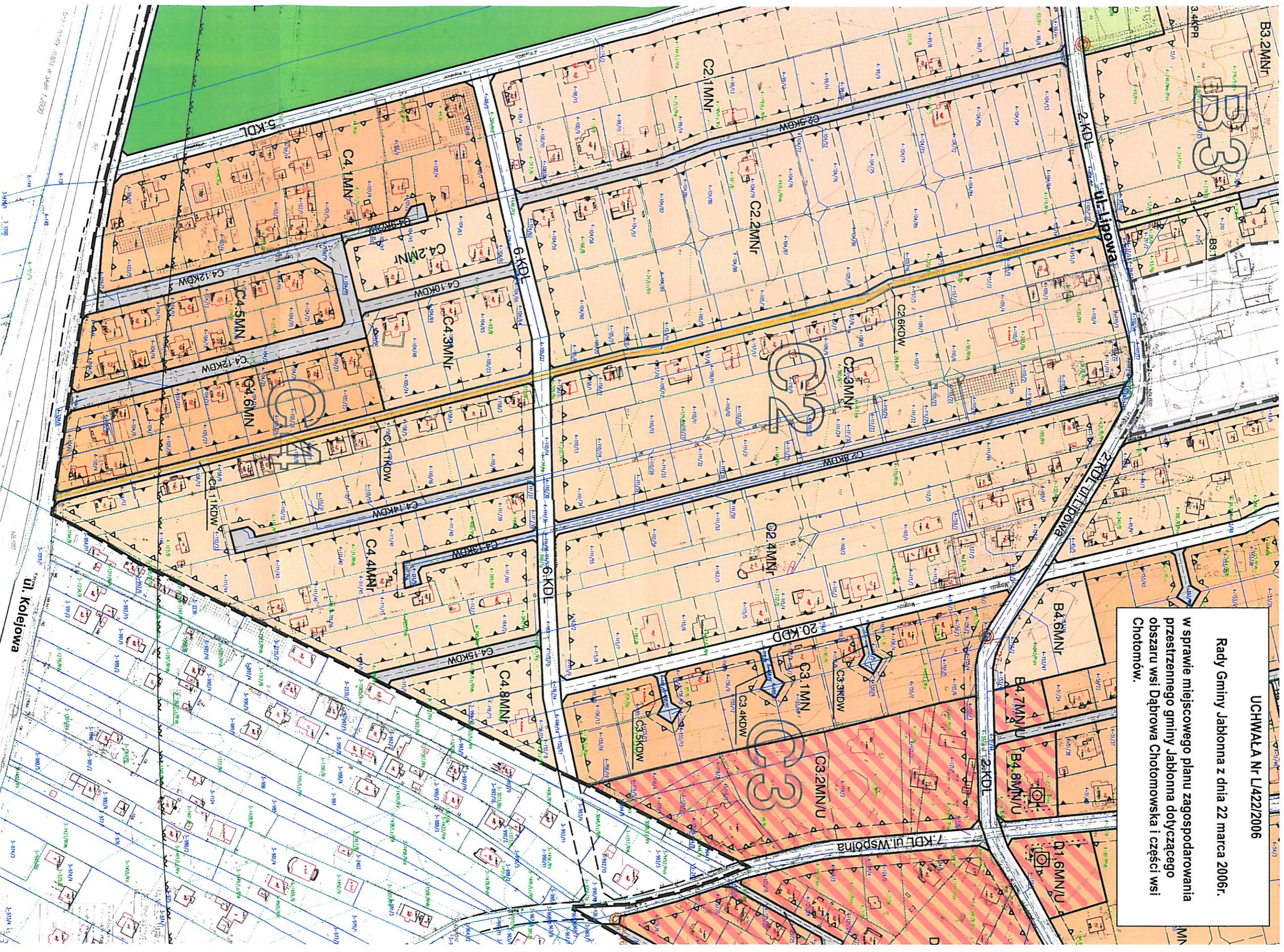

UCHWAŁA Nr L/422/2006

Radny Gminy Jabłonna z dnia 22 marca 2006r.

w sprawie miejscowego planu zagospodarowania przestrzennego gminy Jabłonna dotyczącego obszaru wsi Dąbrowa Chotomowska i części wsi Chotomów.

**Uchwała Nr .....**  
**Rady Gminy Jabłonna**  
**z dnia .....**

**zmieniająca Uchwałę Nr LVI/487/2018 Rady Gminy Jabłonna z dnia 27 czerwca 2018 r. w sprawie zasad udzielania dotacji celowej na wymianę źródeł ciepła w ramach ograniczenia niskiej emisji na terenie Gminy Jabłonna**

Na podstawie art. 18 ust. 2 pkt 15 i art. 40 ust. 1 ustawy z dnia 8 marca 1990 r. o samorządzie gminnym (t.j. Dz. U. z 2018 r., poz. 994 z późn. zm.) w związku z art. 400a ust. 1 pkt 21 oraz art. 403 ust. 2-6 ustawy z dnia 27 kwietnia 2001 r. Prawo ochrony środowiska (t.j. Dz. U. z 2018 r., poz. 779 z późn. zm.), Rada Gminy Jabłonna uchwala, co następuje:

§ 1. Zmienia się załącznik do Uchwały Nr LVI/487/2018 Rady Gminy Jabłonna z dnia 27 czerwca 2018 r. w sprawie zasad udzielania dotacji celowej na wymianę źródeł ciepła w ramach ograniczenia niskiej emisji na terenie Gminy Jabłonna, w § 2 pkt 2 poprzez nadanie mu nowego brzmienia: „wnioskodawcami są podmioty i jednostki, o których mowa w art. 403 ust. 4 ustawy z dnia 27 kwietnia 2001 r. Prawo ochrony środowiska (Dz. U. z 2018 r. poz. 779 z późn. zm.), dokonujące rozliczeń podatkowych w urzędzie skarbowym właściwym dla Gminy Jabłonna i nie posiadające zaległości z tytułu zobowiązań publicznoprawnych (podatki, opłaty) na dzień złożenia wniosku, o którym mowa w § 6 pkt 1).”

§ 2. Wykonanie uchwały powierza się Wójtowi Gminy Jabłonna.

§ 3. Uchwała podlega ogłoszeniu w Dzienniku Urzędowym Województwa Mazowieckiego i wchodzi w życie po upływie 14 dni od dnia ogłoszenia.

## Uzasadnienie

do uchwały Nr .....  
Rady Gminy Jabłonna  
z dnia.....

Wójt Gminy Jabłonna przedłożył pod obrady Rady Gminy Jabłonna na sesji w dniu 27 czerwca 2018 r., projekt uchwały w sprawie zasad udzielenia dotacji celowej na wymianę źródeł ciepła w ramach ograniczenia niskiej emisji na terenie Gminy Jabłonna.

W trakcie dyskusji radni podjęli decyzję o zmianie pkt 2 w § 2 załącznika do uchwały. Został on rozszerzony o dopisek „(...) dokonujące rozliczeń podatkowych w urzędzie skarbowym właściwym dla Gminy Jabłonna i nie posiadające z tego tytułu zaległości z tytułu zobowiązań publicznoprawnych (podatki, opłaty) na dzień złożenia wniosku, o którym mowa w § 6 pkt 1).”. Po zmianie, literalne brzmienie tego paragrafu wskazuje, że wnioskodawca musi rozliczać się w urzędzie skarbowym właściwym dla Gminy Jabłonna i nie posiadać zaległości wobec tego urzędu. A zatem brak jest wskazania, że wnioskodawca musi również nie posiadać zaległości wobec Gminy Jabłonna. Taki zapis jest wbrew intencji Rady, która wskazywała zarówno na rozliczenie z urzędem skarbowym właściwym dla gminy Jabłonna a także na rozliczenie z Gminą z tytułu zobowiązań publicznoprawnych tj. podatki i opłat należnych jednostce samorządu terytorialnego.

Wobec powyższego zachodzi konieczność zmiany przedmiotowego paragrafu. Obecnie proponowane brzmienie, to : „wnioskodawcami są podmioty i jednostki, o których mowa w art. 403 ust. 4 ustawy z dnia 27 kwietnia 2001 r. Prawo ochrony środowiska (Dz. U. z 2018 r. poz. 779 z późn, zm.), dokonujące rozliczeń podatkowych w urzędzie skarbowym właściwym dla Gminy Jabłonna i nie posiadające zaległości z tytułu zobowiązań publicznoprawnych (podatki, opłaty) na dzień złożenia wniosku, o którym mowa w § 6 pkt 1).”

Zmiana załącznika nie powoduje żadnych skutków finansowych.

W związku z powyższym przyjęcie uchwały jest zasadne.

**UCHWAŁA Nr ...../.../2018**  
**Rady Gminy Jabłonna**  
**z dnia 22 sierpnia 2018 r.**

**w sprawie: zmiany Porozumienia Międzygminnego z dnia 11 września 2017 roku**

Na podstawie: art. 18 ust. 2 pkt 12 ustawy z dnia 8 marca 1990 roku o samorządzie gminnym (tj. Dz. U. z 2018 r. poz. 994) Rada Gminy Jabłonna uchwala, co następuje:

§1. 1. Upoważnia się Wójta Gminy Jabłonna do podpisania aneksu nr 1 do Porozumienia Międzygminnego zawartego w dniu 11 września 2017 roku pomiędzy Miastem Stołecznym Warszawą a Gminą Jabłonna określającego zasady powierzenia Miastu zadań lokalnego transportu zbiorowego w zakresie przejazdów na trasie do Warszawy i z Warszawy.

2. Projekt aneksu, o którym mowa w ust. 1 stanowi załącznik do niniejszej uchwały.

§ 2. Środki na finansowanie zadania zostały zabezpieczone w budżecie gminy na 2018 r. w dziale 600, rozdziale 60004.

§ 3. Wykonanie uchwały powierza się Wójtowi Gminy Jabłonna.

§ 4. Zmiana Porozumienia dokonana na podstawie niniejszej Uchwały podlega ogłoszeniu w Dzienniku Urzędowym Województwa Mazowieckiego.

§ 5. Uchwała wchodzi w życie z dniem podjęcia z mocą obowiązującą od dnia 1 lipca 2018 roku.

**Uzasadnienie**

**do Uchwały nr ...../.../2018**

**Rady Gminy Jabłonna**

**z dnia 22 sierpnia 2018 r.**

Konieczność podjęcia uchwały wynika z przedłożonego przez Zarząd Transportu Miejskiego w Warszawie aneksu nr 1 do Porozumienia Międzygminnego z dnia 11 września 2017 r. w sprawie funkcjonowania na terenie gminy lokalnego transportu zbiorowego w zakresie przejazdów na trasie do Warszawy i z Warszawy. Aneks nr 1 otrzymuje nowe brzmienie od dnia 1 lipca 2018 r. w związku z wprowadzeniem wakacyjnego rozkładu jazdy. Udział gminy Jabłonna w kosztach dofinansowania podstawowych linii autobusowych ZTM (731, 723, 741 i N63) w 2018 r. wynikający z przyjęcia aneksu nr 1 wyniesie 1 259 096 zł i jest niższy o 30 124 zł od zaplanowanych wcześniej środków wynikających z przyjętego wcześniej porozumienia.



Wyliczenie wysokości udziału Gminy w kosztach kursowania linii ZTM na jej terenie  
Gmina Jabłonna

Linie na terenie Gminy	Dzienny rozkładowy przebieg na terenie Gminy [wozokm]		Liczba dni		Przebieg całkowity na terenie Gminy [wozokm]	Koszty eksploatacyjne linii na terenie Gminy [zł]			Udział w kosztach		
	Dni powszednie	Dni wolne	Dni powszednie	Dni wolne		Sławka odpłatności za 1 wozokm	Przebiegu całkowitego	Wysokość łącznego dofinansowania linii	W tym udział Gminy	Średnio miesięczne [zł]	
<b>723</b>	266,350	228,300	44	18	15 828,800	8,55	135 336,24	40,0%	100,0%	<b>27 067</b>	
<b>731</b>	245,058	244,440	44	18	15 182,472	8,55	129 810,14	40,0%	100,0%	<b>25 962</b>	
<b>741</b>	219,150	131,490	250	115	69 908,850	8,55	597 720,67	60,0%	100,0%	<b>29 886</b>	
<b>N63</b>	72,907	72,907	250	115	26 611,055	8,55	227 524,52	100,0%	50,0%	<b>9 480</b>	
<b>Razem</b>	<b>803,465</b>	<b>677,137</b>			<b>127 531,177</b>					<b>92 395</b>	

**MIASTO:**

**GMINA:**

UWAGI:

- przebieg linii zawiera cały odcinek pozawarszawski (suma wszystkich Gmin)

Linia	Dofinansowanie	Podział kosztów
N63	100%	Legionowo 50%, Jabłonna 50%

Wyczenie wysokości udziału Gminy w kosztach kursowania linii ZTM na jej terenie

Gmina Jabłonna

Linie na terenie Gminy	Dzienny rozkładowy przebieg na terenie Gminy [wozokm]		Liczba dni		Przebieg całkowity na terenie Gminy [wozokm]	Koszty eksploatacyjne linii na terenie Gminy [zł]			Udział w kosztach		
	Dni powszednie	Dni wolne	Dni powszednie	Dni wolne		Stawka odpłatności za 1 wozokm	Przebiegu całkowitego	Wysokość łącznego dofinansowania linii	W tym udział Gminy	Średnio miesięczne [zł]	
<b>723</b>	441,380	228,300	250	115	136 599,500	8,55	1 167 925,73	40,0%	100,0%	<b>38 931</b>	
<b>731</b>	296,820	244,440	250	115	102 315,600	8,55	874 798,38	40,0%	100,0%	<b>29 160</b>	
<b>741</b>	219,150	131,490	250	115	69 908,850	8,55	597 720,67	60,0%	100,0%	<b>29 886</b>	
<b>N63</b>	72,907	72,907	250	115	26 611,055	8,55	227 524,52	100,0%	50,0%	<b>9 480</b>	
<b>Razem</b>	<b>1 030,257</b>	<b>677,137</b>			<b>335 435,005</b>					<b>107 457</b>	

**MIASTO:**

**GMINA:**

UWAGI:

- przebieg linii zawiera cały odcinek pozawarszawski (suma wszystkich Gmin)

Linia	Dofinansowanie	Podział kosztów
N63	100%	Legionowo 50%, Jabłonna 50%

**UCHWAŁA NR ..... /2018  
RADY GMINY JABŁONNA  
Z DNIA ..... 2018 r.**

w sprawie: nabycia prawa własności nieruchomości położonych w rejonie ul. Leśnej w obrębie 1 - Jabłonna.

Na podstawie art. 18 ust. 2 pkt. 9 litera „a” ustawy z 8 marca 1990 r. o samorządzie gminnym (tekst jedn. Dz. U. z 2018 r. poz. 994) Rada Gminy Jabłonna uchwala co następuje:

- §1. Wyraża się zgodę na nabycie prawa własności niezabudowanej nieruchomości oznaczonej w ewidencji gruntów i budynków, jako działki ewidencyjne nr **2375** o pow. **0,1100 ha**, nr **2376** o pow. **0,1100 ha**, nr **2377** o pow. **0,1100 ha**, uregulowanej w księdze wieczystej WA1L/00044665/2 oraz udziału w wysokości 12/68 w prawie własności nieruchomości oznaczonej w ewidencji gruntów i budynków jako działki nr **1271/24** o pow. **0,1462 ha**, nr **1271/22** o pow. **0,0014 ha** i nr **1271/21** o pow. **0,0428 ha** uregulowanej w księdze wieczystej WA1L/00042947/9, prowadzonych przez Sąd Rejonowy w Legionowie IV Wydział Ksiąg Wieczystych.
- §2. Wykonanie uchwały powierza się Wójtowi Gminy Jabłonna.
- §3. Uchwała wchodzi w życie z dniem podjęcia.

Główny Specjalista  
ds. gospodarki nieruchomości:  
*mgr inż. Mariusz Goschorzki*

*Stanisław Mielkowski*  
RADCA PRAWNY

## Uzasadnienie

Właściciel nieruchomości stanowiącej działki ewidencyjne nr 2375 o pow. 0,1100 ha, nr 2376 o pow. 0,1100 ha, nr 2377 o pow. 0,1100 ha, objętej księgą wieczystą nr WA1L/00044665/2 oraz udziały w wysokości 12/68 w prawie własności nieruchomości, stanowiącej działki ewidencyjne 1271/24 o pow. 0,1462 ha 1271/22 o pow. 0,0014 ha i nr 1271/21 o pow. 0,0428 ha uregulowanej w księdze wieczystej WA1L/00042947/9 położonych w Jabłonie, zwrócił się z propozycją sprzedaży na rzecz Gminy Jabłonna w/w gruntu.

Zgodnie z obowiązującym miejscowym planem zagospodarowania przestrzennego gminy Jabłonna wschodniej części wsi Jabłonna, działki ewidencyjne nr 2375, nr 2376 oraz nr 2377 położone są na terenie oznaczonym symbolem 1.KSmw przeznaczonym pod wydzielone parkingi dla zabudowy mieszkaniowej wielorodzinnej. Działka ewidencyjna nr 1271/24 położona jest na terenie oznaczonym symbolem 1.MN i stanowi ustaloną drogę wewnętrzną, natomiast działki ewidencyjne nr 1271/21, 1271/22 położone są na terenie oznaczonym symbolem 1.ZL przeznaczonym pod lasy i grunty leśne.

Nabywanie prawa własności nieruchomości oznaczonej w operacie ewidencji gruntów i budynków w obrębie 1-Jabłonna jako działki nr 2375 o pow. 0,1100 ha, nr 2376 o pow. 0,1100 ha, nr 2377 o pow. 0,1100 ha, wraz z udziałem w prawie własności nieruchomości, oznaczonych w operacie ewidencji gruntów i budynków jako działki nr 1271/24, nr 1271/22 i nr 1271/21 wpłynie na rozwiązanie problemu komunikacji i parkingów dla mieszkańców osiedla mieszkaniowego położonego przy ul. Leśnej w Jabłonie, co bezpośrednio przełoży się na poprawę bezpieczeństwa mieszkańców.

W wyniku przeprowadzonych negocjacji ustalono cenę nabycia przedmiotowych nieruchomości na kwotę 350.000,00 zł (słownie: trzysta pięćdziesiąt tysięcy złotych 00/100) płatną jednorazowo.

Nieruchomości oznaczono kolorem żółtym na załącznikach graficznych.

# JABLONNA



**UCHWAŁA NR LV/488/2006  
RADY GMINY JABŁONNA**

**z dnia 12 lipca 2006r.**  
w sprawie uchwalenia miejscowego planu  
zagospodarowania przestrzennego gminy Jabłonna  
wschodniej części wsi Jabłonna

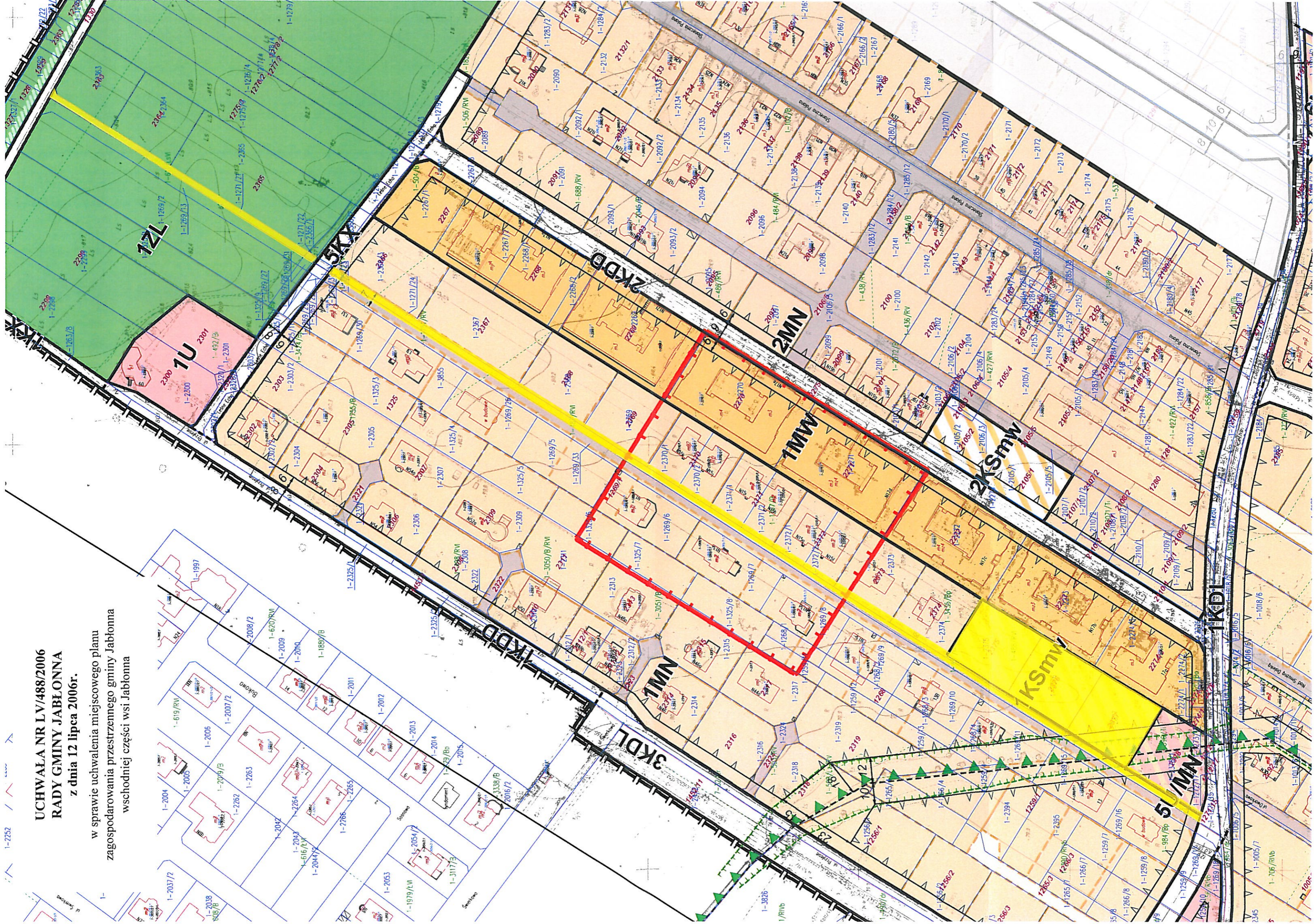

skala 1 : 10000

Jablonna - System Informacji Przestrzennej

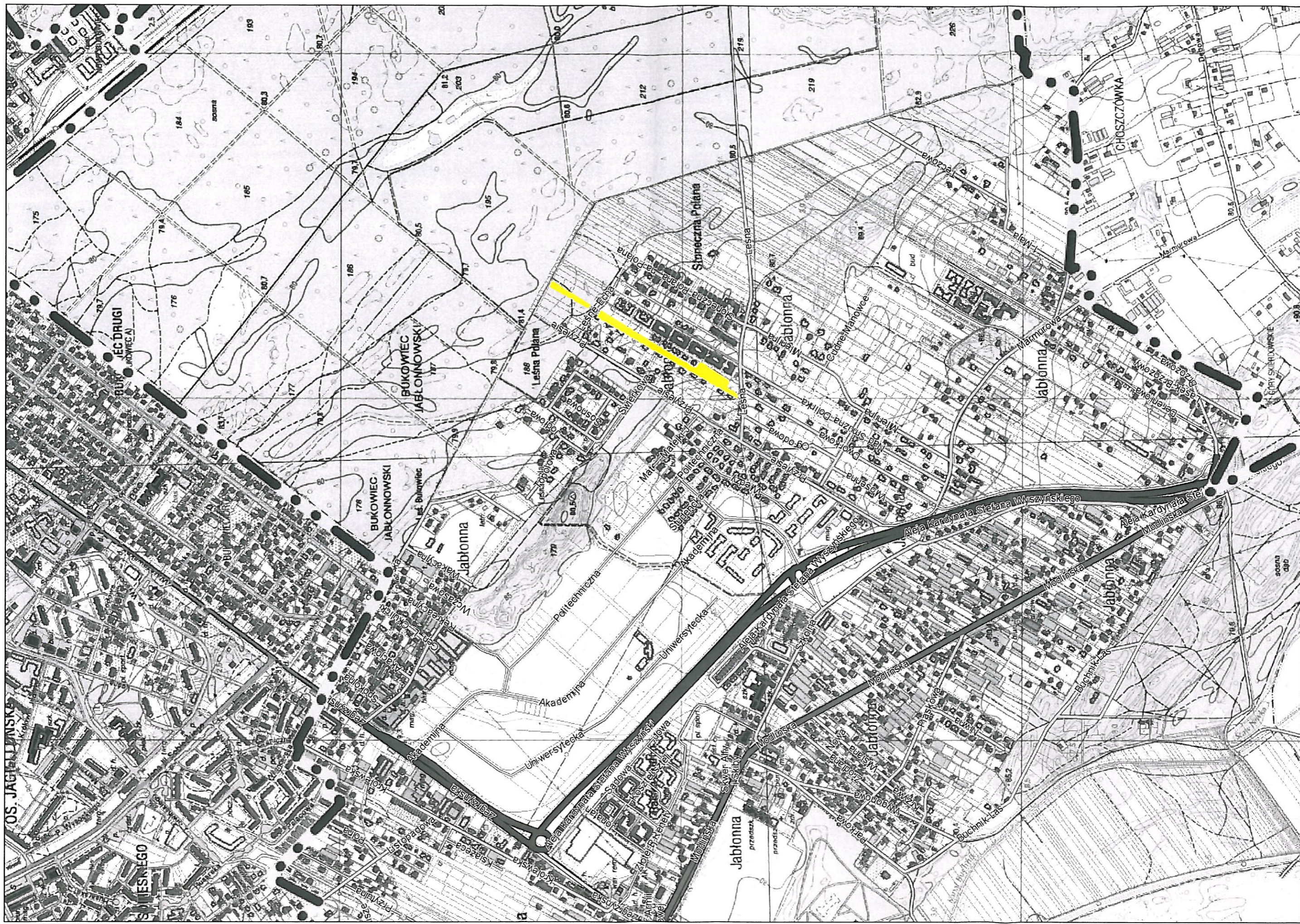

- projekt -

**UCHWAŁA Nr ..../...../2018  
RADY GMINY Jabłonna  
z dnia 29 sierpnia 2018r.**

**w sprawie powołania zespołu ds. zaopiniowania kandydatów na ławników.**

Na podstawie art. 18 ust. 2 pkt. 15 ustawy z dnia 8 marca 1990 r. o samorządzie gminnym (tekst jedn. Dz. U. z 2018 r., poz. 994 ze zm.) oraz art. 163 § 2 w związku z art. 168 ustawy z dnia 27 lipca 2001r. Prawo o ustroju sądów powszechnych (tj. Dz. U z 2018r, poz. 23)

**Rada Gminy Jabłonna uchwala, co następuje:**

§ 1.1. Powołuje się zespół d.s. zaopiniowania kandydatów na ławników do sądów powszechnych, w następującym składzie:

- 1) ..... - sekretarz Gminy;
- 2) ..... - radca prawny;
- 3) ..... - Komendanta Komisariatu Policji w Jabłonie;
- 4) ..... - radny;
- 5) ..... - radny;
- 6) ..... - radny;

2. Zadaniem Zespołu, o którym mowa w ust. 1 jest przygotowanie i przedstawienie Radzie Gminy, przed przystąpieniem do wyborów ławników do sądów powszechnych na kadencję 2016 – 2019, opinii o zgłoszonych kandydatach, w szczególności w zakresie spełnienia przez nich wymogów określonych w ustawie z dnia 27 lipca 2001r. Prawo o ustroju sądów powszechnych (tj. Dz. U z 2018r, poz. 23).

3. Powołany zespół dokona wyboru Przewodniczącego i Zastępcy na pierwszym posiedzeniu, zwołanym przez Przewodniczącego Rady Gminy, który przewodniczy pracy Zespołu do czasu wyboru Przewodniczącego zespołu.

4. Obsługę techniczną i administracyjną zespołu zapewnia Wójt Gminy.

§ 2. Uchwała wchodzi w życie z dniem podjęcia.

§ 3. Uchwała podlega podaniu do publicznej wiadomości poprzez rozplakatowanie na tablicy ogłoszeń w Urzędzie Gminy Jabłonna, a także zamieszczenie jej treści na stronie internetowej [WWW.jablonna .pl](http://WWW.jablonna.pl)

INSPEKTOR  
DS. RADY GMINY  
*Danuta Majczak*

*Sławomir Markowski*  
RADCA PRAWNY

SEKRETARZ GMINY  
*Agnieszka Sobczak*



Uzasadnienie  
do Uchwały Nr ...../...../2018  
Rady Gminy Jabłonna  
z dnia 29 sierpnia 2018

W związku z art. 168 ustawy z dnia 27 lipca 2001 r Prawo o ustroju sądów powszechnych ( t.j. Dz. U. z 2018r., poz. 23 ze zm.) i wnioskiem Prezesa Sądu Okręgowego Warszawa-Praga w Warszawie, znak: ADM-510-21/18 z dnia 27 czerwca 2018r. stosownie do art.160 § 1 i art. 161 § 2 ww. ustawy Rada Gminy Jabłonna dokona wyboru uzupełniającego ławnika do:

1) Sądu Okręgowego Warszawa - Praga w Warszawie - **w liczbie 1 osoby,**

Zgodnie z powyższym, Rada Gminy uruchomiła procedurę zgłaszania kandydatów na ławników. Termin zgłaszania kandydatów upłynął z dniem 10 sierpnia 2018 r. Przed przystąpieniem do wyboru ławnika zgodnie z art. 163 § 2 w/w ustawy, rada gminy powołuje zespół, który przedstawia na sesji rady gminy swoją opinię o zgłoszonych kandydatach, w szczególności w zakresie spełnienia przez nich wymogów określonych w ustawie.

Mając na uwadze powyższe, przedkładałam stosowny projekt uchwały w przedmiotowej sprawie.

- projekt -

**UCHWAŁA Nr ...../...../2018  
RADY GMINY Jabłonna  
z dnia 29 sierpnia 2018r.**

**w sprawie ustalenia regulaminu głosowania w wyborach ławników do sądów powszechnych.**

Na podstawie art. 18 ust. 2 pkt. 15 ustawy z dnia 8 marca 1990 r. o samorządzie gminnym (Dz. U. z 2018 r., poz. 994 ze zm.) oraz art. 160 § 1 ustawy 27 lipca 2001r. Prawo o ustroju sądów powszechnych (tj. Dz. U z 2018, poz. 23 ze zm.)

**Rada Gminy Jabłonna uchwala, co następuje:**

§ 1. Uchwala się Regulamin głosowania w wyborach ławników do sądów powszechnych na kadencję 2016 r.- 2019r. w brzmieniu stanowiącym załącznik nr 1 do niniejszej uchwały.

§ 2. Wykonanie uchwały powierza się Przewodniczącemu Rady Gminy.

§ 3. Uchwała wchodzi w życie z dniem podjęcia.

  
Piotr Markowski  
RADCA PRAWNY

**Uzasadnienie**  
**do Uchwały Nr ...../..../2018**  
**Rady Gminy Jabłonna**  
**z dnia 29 sierpnia 2018**

Zgodnie z art. 160 § 1 ustawy 27 lipca 2001r. Prawo o ustroju sądów powszechnych (tj. Dz. U z 2018r., poz. 23 ze zm.) ławników do sądów okręgowych oraz sądów rejonowych wybierają rady gmin, których obszar jest objęty właściwością tych sądów – zwykłą większością głosów w głosowaniu tajnym. Aby uporządkować dokonanie wyboru, rada powinna przyjąć w drodze uchwały Regulamin wyboru ławników, określający procedurę tajnego głosowania i sposób ustalania jego wyników.

Mając na uwadze powyższe, przedkładam stosowny projekt uchwały w przedmiotowej sprawie.

Załącznik nr 1  
do Uchwały Nr ...../...../2018  
Rady Gminy Jabłonna  
z dnia 29 sierpnia 2018r.

**Regulamin**  
**głosowania w wyborach uzupełniających ławników do sądów powszechnych na kadencję**  
**2016- 2019r.**

***Rozdział I***  
***Przepisy ogólne***

§ 1.1. Radni wybierają:

- 1) **Jednego (1)** ławnika do Sądu Okręgowego Warszawa-Praga w Warszawie, spośród ... zgłoszonych kandydatów;
  2. Głosowanie przeprowadza wybrana spośród radnych Komisja Skrutacyjna.

§ 2.1. Głosowanie jest tajne i odbywa się przy pomocy kart do głosowania.

2. Kandydaci na ławników umieszczeni są na karcie do głosowania w kolejności alfabetycznej.

3. Komisja Skrutacyjna sprawdza prawidłowość sporządzonych kart do głosowania, szczególnie pod kątem czy wszyscy kandydaci są na nich umieszczeni, opatruje karty pieczęcią Rady Gminy i rozdaje radnym, według listy obecności.

§ 3.1. Głosowanie odbywa się na sesji poprzez wyczytywanie przez członka Komisji Skrutacyjnej, według listy obecności, nazwisk radnych, którzy kolejno podchodzą do urny i w obecności Komisji Skrutacyjnej wrzucają do niej karty do głosowania.

2. Podczas głosowania na sali znajduje się parawan, kabina lub inne urządzenie umożliwiające radnym tajne (dyskretne) dokonanie wyboru kandydata na kartach do głosowania.

§ 4.1. Po przeprowadzonym głosowaniu Komisja Skrutacyjna ustala wyniki głosowania i sporządza protokół.

2. Protokół podpisują osoby wchodzące w skład Komisji Skrutacyjnej.
3. Wyniki wyborów ogłasza przewodniczący Komisji Skrutacyjnej poprzez odczytanie protokołu na sesji.

§ 5. Wybór ławników następuje zwykłą większością głosów przy obecności co najmniej połowy ustawowego składu Rady.

**Rozdział II**  
**Zasady głosowania w przypadku, gdy liczba kandydatów na ławników jest**  
**mniejsza lub równa liczbie wybieranych ławników.**

§ 6. Karty do głosowania, sporządzone odrębnie dla każdego Sądu, według jednolitej formy, zawierają treść: „ Karta do głosowania w wyborach ławników do Sądu ..... w .....” oraz pytanie „Czy jesteś za wyborem na ławnika?”.

Poniżej, w kolejności alfabetycznej nazwisko, imię (imiona)kandydata. Obok, każdego nazwiska, z prawej strony, w jednej linii umieszcza się dwie kratki: jedna (obok wyrazu) „tak”, druga (obok wyrazu) „nie”.

§ 7.1. Radny dokonuje wyboru poprzez postawienie przy nazwisku każdego kandydata znaku „X” w kratce obok wyrazu „tak” opowiadając się w ten sposób za wyborem, lub w kratce obok wyrazu „nie” opowiadając się w ten sposób przeciwko wyborowi tego kandydata na ławnika.

2. Jeśli radny na karcie do głosowania:

- 1) postawi przy nazwisku kandydata znak „x” jednocześnie obok wyrazu „tak”, jak i w kratce obok wyrazu „nie”;
- 2) nie postawi przy nazwisku kandydata znaku „x” w kratce ani obok wyrazu „tak” ani obok wyrazu „nie”;
- 3) wypełni kratkę przy nazwisku kandydata w sposób niezgodny z ust. 1  
- jego głos uważa się za ważny bez dokonania wyboru w obrębie tego kandydata (głos neutralny), tzw. wstrzymujący się.

3.Karty wyjęte z urny niesporządzone przez Radę Gminy są kartami nieważnymi.

4. Kart całkowicie przedartych, Komisja Skrutacyjna nie bierze pod uwagę.

§ 8. Kandydata na ławnika uważa się za wybranego, jeżeli w głosowaniu uzyskał (zgodnie z § 5 Regulaminu) więcej głosów tj. znaków „x” w kratce obok wyrazu ”tak” od sumy znaków „x” w kratce obok wyrazu ”nie”.

§ 9.1. Komisja Skrutacyjna sporządza odrębne protokoły dla każdego sądu, w których określa co najmniej:

- 1) liczbę radnych obecnych na sesji uprawnionych do głosowania;
- 2) imię i nazwisko zgłoszonych kandydatów;
- 3) liczbę radnych, którym wydano karty do głosowania;
- 4) liczbę kart wyjętych z urny (gdyby liczba kart wyjętych z urny różniła się od liczby osób, którym wydano karty do głosowania, Komisja podaje w protokole przypuszczalną przyczynę tej niezgodności);
- 5) liczbę kart nieważnych;
- 6) kolejno, imię(imiona) i nazwisko zgłoszonego kandydata oraz liczbę głosów ważnych:
  - a) za wyborem kandydata na ławnika,
  - b) przeciw wyborowi kandydata na ławnika,
  - c) bez dokonania wyboru,

- oraz stwierdza wynik wyborów w obrębie głosowania na każdego z kandydatów na ławnika.

2. Komisja, odnotowuje w protokole wszelkie okoliczności i uwagi mogące mieć wpływ na wynik głosowania oraz zastrzeżenia zgłoszone przez członków Komisji Skrutacyjnej, odnoszące się do naruszenia procedury w trakcie głosowania, obliczania głosów lub sporządzania protokołu.

3. Ustala się wzór karty do głosowania oraz protokołu z przeprowadzonego głosowania, zgodnie z brzmieniem **załącznika nr 1 i 1a** do Regulaminu.

### **Rozdział III**

#### **Zasady głosowania w przypadku, gdy liczba kandydatów jest większa niż liczba wybieranych ławników.**

§10. Karty do głosowania, sporządzone według jednolitej formy, zawierają brzmienie: „Karta do głosowania w wyborach ławników do Sądu .....w .....” oraz zamieszczone poniżej, w kolejności alfabetycznej nazwisko, imię (imiona)kandydatów na ławników. Obok każdego nazwiska, z prawej strony, w jednej linii umieszcza się jedną kratkę.

§ 11.1.Radny dokonuje wyboru poprzez postawienie znaku „x” w kratce obok co najwyżej tylu kandydatów ilu jest wybieranych ławników, opowiadając się w ten sposób za ich wyborem;

2. Jeśli radny postawił znak „x” przy mniejszej liczbie kandydatów niż liczbie wybieranych ławników do danego sądu oznacza to, że głosuje odpowiednio tylko na tych kandydatów i głos ten jest ważny, oddany na tych kandydatów.

3. Jeśli radny, na karcie do głosowania:

1) nie postawił znaku „x” w kratce obok nazwiska żadnego kandydata;

2) postawił znak „x” przy większej liczbie nazwisk kandydatów niż określono to w § 1 ust. 1 Regulaminu;

3) wypełnił kartę w sposób niezgodny z ust. 1

- jego głos uważa się za nieważny.

4. Karty wyjęte z urny niesporządzone przez Komisję Skrutacyjną są kartami nieważnymi.

5. Kart całkowicie przedartych, Komisja Skrutacyjna nie bierze pod uwagę.

§ 12.1. Za wybranych na ławników uważa się:

1) Kandydatów do Sądu ..... w .....

- którzy uzyskali największą ilość głosów (znaków „x” w kratce przy nazwiskach tych kandydatów).

2. W przypadku, gdy w głosowaniu dwóch lub więcej kandydatów otrzymało jednakową liczbę głosów, która stanowi liczbę uprawniającą do uzyskania mandatu ławnika, a jednocześnie powodowałyby to wybór większej liczby ławników niż ustalony limit, o którym mowa w § 1 ust. 1-3 Regulaminu, przeprowadza się drugą turę głosowania spośród tych kandydatów.

3. W II turze, o którym mowa w ust. 2, Regulamin stosuje się odpowiednio.

§ 13.1.Komisja Skrutacyjna sporządza odrębne protokoły dla każdego sądu, w których określa co najmniej:

1) liczbę radnych obecnych na sesji uprawnionych do głosowania;

2) imiona i nazwiska zgłoszonych kandydatów;

3) liczbę radnych, którym wydano karty do głosowania;

4) liczbę kart wyjętych z urny (gdyby liczba kart wyjętych z urny różniła się od liczby osób, którym wydano karty do głosowania, Komisja podaje w protokole przypuszczalną przyczynę tej niezgodności);

- 5) liczbę kart nieważnych;
- 6) liczbę głosów nieważnych;
- 7) liczbę głosów ważnych;
- 8) liczbę głosów ważnych oddanych na poszczególnych kandydatów

- oraz stwierdza wynik wyborów.

2. Komisja, odnotowuje w protokole wszelkie okoliczności i uwagi mogące mieć wpływ na wynik głosowania oraz zastrzeżenia zgłoszone przez członków Komisji Skrutacyjnej odnoszące się do naruszenia procedury w trakcie głosowania, obliczania głosów lub sporządzania protokołu.

3. Ustala się wzór karty do głosowania oraz protokołu z przeprowadzonego głosowania zgodnie z brzmieniem **załącznika nr 2 i 2a** do Regulaminu.

**Załącznik Nr 1a**  
do Regulaminu głosowania  
w wyborach ławników do  
sądów powszechnych.

**Protokół**

**z ustalenia wyników głosowania w wyborach uzupełniających ławników do sądów powszechnych na kadencję 2016- 2019 roku, sporządzony na sesji w dniu .....2018r.**

Komisja Skrutacyjna w składzie:

- 1) Przewodniczący Komisji Skrutacyjnej – radny/a.....  
(imię i nazwisko)
- 2) członek Komisji Skrutacyjnej – radny/a.....
- 3) członek komisji Skrutacyjnej – radny/a .....

po wyjęciu kart z urny i ich przeliczeniu stwierdza, co następuje:

1. Liczba radnych Rady Gminy Jabłonna, obecnych na sesji uprawnionych do głosowania:.....
  2. Na ławnika do Sądu Okręgowego Warszawa-Praga w Warszawie zgłoszono kandydatury:
    - 1) .....  
(imię/ imiona i nazwisko)
    - 2) .....  
(imię/ imiona i nazwisko)
    - 3) .....  
(imię/ imiona i nazwisko)
    - 4) .....  
(imię/ imiona i nazwisko)
    - 5) (...).
  3. Liczba radnych, którym wydano karty do głosowania- .....
  1. Liczba kart wyjętych z urny....., ilość kart wyjętych z urny różni się od liczby osób, którym wydano karty do głosowania, przypuszczalnie z powodu.....
  2. Liczba kart nieważnych .....
  3. Liczba głosów oddanych na kandydata:
    - 1) .....  
(imię/ imiona i nazwisko)
      - a) za wyborem kandydata na ławnika .....
      - b) przeciw wyborowi kandydata na ławnika .....
      - c) bez dokonania wyboru .....
- Wobec powyższego, Komisja Skrutacyjna stwierdza, że kandydat .....  
.....uzyskał/ nie uzyskał więcej głosów „za” wyborem niż „przeciw” wyborowi i został /nie został wybrany na ławnika do Sądu .....



2) .....

(imię/ imiona i nazwisko)

a) za wyborem kandydata na ławnika .....

b) przeciw wyborowi kandydata na ławnika .....

c) bez dokonania wyboru .....

Wobec powyższego, Komisja Skrutacyjna stwierdza, że kandydat .....  
.....uzyskał/ nie uzyskał więcej głosów za wyborem niż  
przeciw wyborowi i został /nie został wybrany na ławnika do Sądu  
.....

3) .....

(imię/ imiona i nazwisko)

a) za wyborem kandydata na ławnika .....

b) przeciw wyborowi kandydata na ławnika .....

c) bez dokonania wyboru .....

Wobec powyższego, Komisja Skrutacyjna stwierdza, że kandydat .....  
.....uzyskał/ nie uzyskał więcej głosów za wyborem niż  
przeciw wyborowi i został /nie został wybrany na ławnika do Sądu  
.....

4) .....

(imię/ imiona i nazwisko)

a) za wyborem kandydata na ławnika .....

b) przeciw wyborowi kandydata na ławnika .....

c) bez dokonania wyboru .....

Wobec powyższego, Komisja Skrutacyjna stwierdza, że kandydat .....  
.....uzyskał/ nie uzyskał więcej głosów za wyborem niż  
przeciw wyborowi i został /nie został wybrany na ławnika do Sądu  
.....

5)(.....)

Ponadto Komisja stwierdza, że podczas głosowania zaszły następujące okoliczności, które  
mogły mieć wpływ na ważność głosowania:.....  
.....

Na tym protokół zakończono i podpisano:

1) Przewodniczący Komisji Skrutacyjnej .....

2) Członek Komisji Skrutacyjnej .....

3) Członek Komisji Skrutacyjnej .....

**Załącznik Nr 2a**  
do Regulaminu głosowania  
w wyborach ławników do  
sądów powszechnych.

**Protokół**

**z ustalenia wyników głosowania w wyborach uzupełniających ławników do sądów powszechnych na kadencję 2016 - 2019 roku, sporządzony na sesji w dniu .....2018r.**

Komisja Skrutacyjna w składzie:

1) Przewodniczący Komisji Skrutacyjnej – radny/a.....  
(imię i nazwisko)

2) członek Komisji Skrutacyjnej – radny/a .....

3) członek komisji Skrutacyjnej – radny/a .....

Po wyjęciu kart z urny i ich przeliczeniu stwierdza, co następuje:

1. Liczba radnych Rady Gminy Jabłonna obecnych na sesji uprawnionych do głosowania:.....

2. Na ławników do Sądu Okręgowego Warszawa-Praga w Warszawie zgłoszono kandydatury:

1) .....  
(imię/ imiona i nazwisko)

2) .....  
(imię/ imiona i nazwisko)

3) .....  
(imię/ imiona i nazwisko)

4) .....  
(imię/ imiona i nazwisko)

5) (...)

3. Liczba radnych, którym wydano karty do głosowania- .....

1. Liczba kart wyjętych z urny....., ilość kart wyjętych z urny różni się od liczby osób, którym wydano karty do głosowania, przypuszczalnie z powodu.....  
.....

2. Liczba kart nieważnych .....

3. Liczba głosów nieważnych .....

4. Liczba głosów ważnych .....

5. Liczba głosów ważnie oddanych za wyborem poszczególnych kandydatów:

1)..... oddano głosów .....  
(imię/ imiona i nazwisko)

2).....oddano głosów .....

3).....oddano głosów .....

4) .....oddano głosów .....

5) (...)

Wobec powyższego Komisja Skrutacyjna stwierdza, że kandydat:

1).....

(imię/ imiona i nazwisko)

- 2).....
- 3).....
- 4).....
- 5) (...)

Został wybrany na ławnika do Sądu Okręgowego Warszawa-Praga w Warszawie.

W związku z tym, że kandydaci:

- 1).....  
(imię/ imiona i nazwisko)

- 2).....

uzyskali równą liczbę głosów uprawniającą do uzyskania mandatu ławnika, a jednocześnie powodowałoby to wybór większej liczby ławników niż ustalony limit, o którym mowa w § 12 ust. 1 pkt.1 Regulaminu, należy przeprowadzić II turę głosowania spośród tych kandydatów.

Ponadto Komisja stwierdza, że podczas głosowania zaszły następujące okoliczności, które mogły mieć wpływ na ważność głosowania:.....  
.....

Na tym protokół zakończono i podpisano:

- 1) Przewodniczący Komisji Skrutacyjnej .....
- 2) Członek Komisji Skrutacyjnej .....
- 3) Członek Komisji Skrutacyjnej .....

**Wzór karty do głosowania**  
**do rozdziału II w przypadku, gdy liczba kandydatów na ławników jest mniejsza lub**  
**równa liczbie wybieranych ławników.**

Karta do głosowania w wyborach ławników  
Do Sądu.....w .....

Czy jesteś za wyborem na ławnika?

Nazwisko i imię(imiona)            tak                nie   

Nazwisko i imię(imiona)            tak                nie   

(pieczęć)

Radny dokonuje wyboru poprzez postawienie przy nazwisku każdego kandydata znaku „X” w kratce obok wyrazu „:tak” opowiadając się w ten sposób za wyborem, lub w kratce obok wyrazu „nie” opowiadając się w ten sposób przeciwko wyborowi tego kandydata na ławnika.

**Wzór karty do głosowania**  
**do rozdziału III w przypadku, gdy liczba kandydatów na ławników jest większa niż**  
**liczba wybieranych ławników.**

Karta do głosowania w wyborach ławników  
Do Sądu.....w .....

Czy jesteś za wyborem na ławnika?

Nazwisko i imię(imiona)            tak   

Nazwisko i imię(imiona)            tak   

(pieczęć)

Radny dokonuje wyboru poprzez postawienie znaków „x” w kratkach, obok co najwyżej .....kandydatów, opowiadając się w ten sposób za ich wyborem.

**UCHWAŁA Nr XI/108/2015  
RADY GMINY Jabłonna  
z dnia 26 sierpnia 2015r.**

**w sprawie ustalenia regulaminu głosowania w wyborach ławników do sądów powszechnych.**

Na podstawie art. 18 ust. 2 pkt. 15 ustawy z dnia 8 marca 1990 r. o samorządzie gminnym (Dz. U. z 2013 r., poz. 594 ze zm.) oraz art. 160 § 1 ustawy 27 lipca 2001r. Prawo o ustroju sądów powszechnych (tj. Dz. U z 2015r, poz. 133 ze zm.)

**Rada Gminy Jabłonna uchwala, co następuje:**

**§ 1.** Uchwala się Regulamin głosowania w wyborach ławników do sądów powszechnych na kadencję od 2016 r. do 2019r. w brzmieniu stanowiącym załącznik nr 1 do niniejszej uchwały.

**§ 2** Uchwała wchodzi w życie z dniem podjęcia.

Załącznik nr 1  
do Uchwały Nr XII/108/2015  
Rady Gminy Jabłonna  
z dnia 26 sierpnia 2015r.

**Regulamin  
głosowania w wyborach ławników do sądów powszechnych na kadencję  
od 2016r. do 2019r.**

***Rozdział I  
Przepisy ogólne***

§ 1.1. Radni wybierają:

- 1) **Czterech (4)** ławników do Sądu Okręgowego Warszawa-Praga w Warszawie, spośród 6 zgłoszonych kandydatów;
- 2) **Trzech (3)** ławników do Sądu Rejonowego w Legionowie, spośród 1 zgłoszonego kandydata;
  2. Głosowanie przeprowadza wybrana spośród radnych Komisja Skrutacyjna.

§ 2.1. Głosowanie jest tajne i odbywa się przy pomocy kart do głosowania, sporządzonych odrębnie dla każdego sądu.

2. Kandydaci na ławników umieszczeni są na karcie do głosowania w kolejności alfabetycznej.

3. Komisja Skrutacyjna sprawdza prawidłowość sporządzonych kart do głosowania, szczególnie pod kątem czy wszyscy kandydaci są na nich umieszczeni, opatruje karty pieczęcią Rady Gminy i rozdaje radnym, według listy obecności.

§ 3.1. Głosowanie odbywa się na sesji poprzez wyczytywanie przez członka Komisji Skrutacyjnej, według listy obecności, nazwisk radnych, którzy kolejno podchodzą do urny i w obecności Komisji Skrutacyjnej wrzucają do niej karty do głosowania.

2. Podczas głosowania na sali znajduje się parawan, kabina lub inne urządzenie umożliwiające radnym tajne (dyskretne) dokonanie wyboru kandydatów na kartach do głosowania.

§ 4.1. Po przeprowadzonym głosowaniu Komisja Skrutacyjna ustala wyniki głosowania i sporządza protokół.

2. Protokół podpisują osoby wchodzące w skład Komisji Skrutacyjnej.

3. Wyniki wyborów ogłasza przewodniczący Komisji Skrutacyjnej poprzez odczytanie protokołu na sesji.

§ 5. Wybór ławników następuje zwykłą większością głosów przy obecności co najmniej połowy ustawowego składu Rady.